Trinidad • domingo 06 de mayo de 2012 • Año 25 • Nº 8874 • 28 págs. • Trinidad Bs4. - País Bs4.5.-

FOTO RADIO FIDES

Gobierno estima alza en el precio del azúcar en todo el país

El alza es por el inicio de la zafra, según indicó el Viceministro de Producción Industrial. PÁG. 11

31° máx 19° mín

Pronóstico del clima en Trinidad

Mayormente nublado

Fuente: www.senamhi.gob.bo

Dólar COMPRA Bs6.87 VENTA Bs6.97

Editorial Tiempos del Beni S.R.L.

Diario de circulación nacional

LA PALABRA DEL BENI

25 Años 1987 - 2012 La Palabra del Beni, Decano de la prensa beniana

Decano de la prensa beniana

BUSCAN DELEGADOS PARA EVENTO DEPARTAMENTAL

Arrancan Olimpiadas Científicas con más de 1.500 estudiantes

Hoy comienza la competición en el distrito de Trinidad con más de 1.500 estudiantes de Secundaria. Las pruebas serán en la escuela San Antonio, Ademar Bravo Monasterio y el Liceo Mario Saielli.

El director distrital de Educación, Valentín Roca, señaló que las áreas sobre las que rendirán examen los alumnos son Física, Astrofísica, Química y Tecnología computacional. PÁG. 9

Salubristas hacen pausa en medidas de presión

La pausa en la huelga de hambre y el bloqueo de la carretera Trinidad - Santa Cruz, será hasta mañana. PÁG. 6

FOTO ARCHIVO

Preparan una singular feria artesanal

El evento está previsto del 22 al 26 de mayo en la Casa de la Cultura, según ASARDECO. PÁG. 7

Rurales en desacuerdo con el 8 por ciento

Maestros del área rural no están de acuerdo con el aumento salarial decretado por Gobierno. PÁG. 6

JUEGAN EN POTOSÍ

Choque de realistas, solo por cumplir

FOTO ARCHIVO

MAMORÉ JUEGA SOLO POR CUMPLIR CON LA LIGA.

El 'Turbión' vive sus últimos días en el fútbol profesional. En las tres fechas restantes, el equipo beniano tratará de cerrar con una buena imagen.

(SUPLEMENTO DEPORTIVO)

FOTO LPB

PARTE EL BARCO HOSPITAL DE CARITAS

El Barco Hospital de Caritas que por cuatro meses estuvo varado, nuevamente navega por las aguas del Mamoré llevando atención básica en salud y medicamentos a las comunidades ribereñas. PÁG. 8

Uno aprende

Atribuido a: Jorge Luis Borges

Después de un tiempo, uno aprende la sutil diferencia entre sostener una mano y encadenar un alma, y uno aprende que el amor no significa acostarse y una compañía no significa seguridad, y uno empieza aprender... que los besos no son contratos y los regalos no son promesas y uno empieza a aceptar sus derrotas con la cabeza alta y los ojos abiertos. Y uno aprende a construir todos sus caminos en el hoy, porque el terreno de mañana es demasiado inseguro para planes y los futuros tienen una forma de caerse en la mitad. Y después de un tiempo uno aprende que si es demasiado, hasta el calorcito del sol quema. Y aprende a plantar su propio jardín y decorar su propia alma, en lugar de esperar a que alguien le traiga flores. Y uno aprende que realmente puede aguantar, que uno realmente es fuerte, que uno realmente vale, y uno aprende y aprende... y con cada adiós uno aprende.

Con el tiempo aprendes que estar con alguien porque te ofrece un buen futuro, significa que tarde o temprano querrás volver a tu pasado.

Con el tiempo comprendes que sólo quien es capaz de amarte con tus defectos, sin pretender cambiarte, puede brindarte toda la felicidad que deseas.

Con el tiempo te das cuenta de que si estas al lado de esa persona sólo por acompañar tu soledad, irremediablemente acabarás no deseando volver a verla.

Con el tiempo entiendes que los verdaderos amigos son contados, y que él que no lucha por ellos tarde o temprano se verá rodeado sólo de amistades falsas.

Con el tiempo también aprendes que las palabras dichas en un momento de ira pueden seguir lastimando a quien heriste, durante toda la vida.

Con el tiempo aprendes que disculpar cualquiera lo hace, pero perdonar es sólo de almas grandes. Con el tiempo te das cuenta de que aunque seas feliz con tus amigos, algún día llorarás por aquellos que dejaste ir.

Con el tiempo te das cuenta de que cada experiencia vivida con cada persona es irrepetible.

Con el tiempo comprendes que apresurar las cosas o forzarlas a que pasen ocasionará que al final no sea como esperabas.

Con el tiempo te das cuenta de que en realidad lo mejor no era el futuro, sino el momento que estabas viviendo justo en ese único instante.

Con el tiempo verás que aunque seas feliz con los que están a tu lado, extrañarás inmensamente a los que ayer estaban contigo y ahora se han marchado. Y aprendes que hay 3 momentos en la Vida que uno no puede remediar: la oportunidad que dejaste pasar, la cita a la que no asististe, la ofensa que ya pronunciaste.

Con el tiempo también aprendes sobre el dinero... y entonces comprendes que: puedes comprarte una casa, pero no un hogar, puedes comprarte una cama, pero no dormir, puedes comprarte un reloj, pero no te dará el tiempo, puedes comprarte un libro, pero no conocimiento o lo que necesitas aprender, puedes comprarte una posición, pero no sirve para tener respeto, puedes comprarte medicinas y pagar la consulta al médico, pero no te da salud, puedes comprarte sangre, pero no vida, puedes comprarte sexo, pero no amor.

> *Con el tiempo también aprendes sobre el dinero... y entonces comprendes que: puedes comprarte una casa, pero no un hogar, puedes comprarte una cama, pero no dormir, puedes comprarte un reloj, pero no te dará el tiempo, puedes comprarte un libro, pero no conocimiento o lo que necesitas aprender, puedes comprarte una posición, pero no sirve para tener respeto, puedes comprarte medicinas y pagar la consulta al médico, pero no te da salud, puedes comprarte sangre, pero no vida, puedes comprarte sexo, pero no amor.*

Con el tiempo también aprendes que la vida es aquí y ahora, y que no importa cuántos planes tengas, el mañana no existe y el ayer tampoco.

Con el tiempo aprenderás que intentar perdonar o pedir perdón, decir que amas, decir que extrañas, decir que necesitas, decir que quieres ser amigo, ante una tumba, ya no tiene ningún sentido. Pero infortunadamente, todo esto lo aprendes sólo con el tiempo.

Vendo mis recuerdos

*Por: Irene Casado Sánchez**

Comprar oro, plata, papeletas de empeño, relojes de primeras marcas e incluso automóviles se ha convertido en el negocio de la crisis. Letreros con grandes letras brillantes rezan por toda España “Compro Oro”, “Orocash”, “Se Compra Oro”. Incluso se compran y empeñan coches en algunas urbanizaciones de España. Pequeñas y grandes ciudades se han convertido en el lugar ideal para la compra-venta de metales preciosos y objetos de valor.

Los negocios de compra-venta de oro empezaron a multiplicarse en el inicio de la crisis. En tiempos de declive económico su valor se multiplica. En 2002 el precio de la onza de oro rondaba los 250 dólares; la semana pasada el precio de la onza se situó en 1.639 dólares. Estas cifras son los precios del lingote y las monedas, el oro en forma de joya pierde valor al tener que pasar por toda la cadena de intermediarios y fundidos.

“Vender caro lo que se compra barato es el lema de los propietarios de las tiendas de empeños”, afirma Javier Morálvez. Llegó a España hace 15 años desde Ecuador y sin dificultad encontró empleo como albañil en una gran empresa constructora. Hace cinco años tras una reducción de plantilla fue despedido. Ante este panorama decidió buscar un nuevo trabajo: captador de clientes para tiendas de empeño. Javier es uno de los cientos de captadores que recorren la Puerta del Sol cada día cubiertos con un chaleco amarillo fosforito y letras negras que anuncian Compro Oro.

El negocio del Oro es un valor seguro. Los más agudos lo supieron cuando vieron venir la crisis. Ahora todas las joyerías cuentan con uno o dos captadores. “La mayoría de los que trabajamos para las joyerías y casas de empeños venimos del mundo de la construcción. Es un buen trabajo, son muchas horas pero tenemos un buen sueldo”, explica Javier.

Negocios que se establecen en oficinas de astronómico valor, cuentan con una plantilla de entre 10 y 12 empleados y no conocen los días festivos. Estas tiendas compran el gramo de oro por 25 ó 26 euros, cifras que varían cada día según su valor en Bolsa. A continuación venden el metal a las fábricas de fundición por unos 36 euros. Los lingotes que salen de esas fábricas son adquiridos por grandes inversores que pagan por ellos el precio de mercado. En definitiva, estos negocios ganan una media de 7.000 a 8.000 euros limpios por semana.

Un cordón de oro, una cadena con su nombre y un anillo herencia de su abuela son las tres joyas que Lucía Molina ha empeñado en El Monte de Piedad de Madrid. Los Montes de Piedad son los antecesores de las actuales casas de empeño. Estas instituciones tienen su origen en el siglo XV con la misión de atender a las clases sociales más necesitas. Mediante la concesión de préstamos gratuitos sin interés, que garantizaban con alhajas y ropas, trataban de suavizar la usura. Con el paso de los siglos los Montes de Piedad dejaron de lado su carácter solidario para empezar a cobrar intereses.

“Empeña tus joyas y recupéralas por el mismo valor”, anuncian muchas casas de empeño. La realidad es muy diferente. Por cada cuarenta días que transcurren desde su empeño el valor de la joya aumenta un 10%, lo que se traduce en un sustancial aumento en el precio cuando el depositario quiere recuperar sus joyas.

Lo que nació como una herramienta para ayudar a los más desfavorecidos se ha convertido en un instrumento de usura. Son las personas más desfavorecidas las que acuden a estas tiendas para vender parte de sus recuerdos. Tienen la esperanza de recuperar sus joyas algún día, sin embargo la mayor parte no logra rescatarlas. Ya sea porque carecen de los recursos económicos necesarios o porque sus alhajas terminan siendo vendidas o subastadas.

Con la crisis ha vuelto el oro y sus negocios donde miles de españoles venden su joyero familiar. Cada una de estas joyas contiene una historia. Dinamita, toneladas de roca triturada y algo de ilusión se oculta en cada anillo de boda. En el negocio del oro se ven reflejadas las consecuencias del declive económico, el desempleo y un desarraigo obligado para poder salir adelante.

**Periodista*

Diario de circulación nacional
LA PALABRA
DEL BENI
Decano de la prensa beniana

EDITORIAL
TIEMPOS DEL BENI S.R.L.

- Cynthia A. Vargas Melgar
  Gerente General
- Esmirna M. Oliva Ruiz
  Directora Administrativa
- Ana María Tineo Fernández
  Directora de Información
- Edwin J. Flores C.
  Jefe de Redacción
- Milton Tapia Gonzales
  Editor
- José A. Villavicencio Cholima
  Jefe de Diagramación

Matutino fundado el
16 de abril de 1987
Dirección: C. Nicolás Suárez Nro. 693
Teléfonos: 3-4620808 - **Fax:** 3-4621190
Email: lpalabra@entelnet.bo
Página web: www.lapalabradelbeni.com.bo

Este matutino está adscrito a la Asociación Nacional de la Prensa y está autorregulado por el Tribunal de Ética de la ANP.
tribunal@anpbolivia.com

AGENCIAS:

SANTA ANA
Felafio Peralta A.
Telf. 4842067

SAN BORJA
Kemel Jalil Libera
Telf.- 73930025

RIBERALTA
Sr. David Bernal Parada
Cel.: 71125763

RURRENABAQUE
Sr. Justino Mocho
Cel.: 71266357

BAURES
Sr. Erlan Vargas
Cel.: 67368336

LA PAZ
Eduardo Chipana M.
Cel. 73569956

COCHABAMBA
Fernando Díaz O.
Cel. 674-19441

SANTA CRUZ
Roger Santisteban
Telf.- 3404138
Cel.- 79804665

Si usted quiere ser uno más de nuestros distribuidores del Diario **"La Palabra del Beni"**, comunicarse con nosotros al Telf. 4620808 o apersonarse a nuestras oficinas ubicadas en la calle Nicolás Suárez #693

¡Lo Esperamos!

Las ideas expuestas en los espacios de opinión del Diario La Palabra del Beni son responsabilidad exclusiva de los autores y no necesariamente representan la opinión del medio.

Lugares de venta en Trinidad del Diario "La Palabra del Beni"

SUPERMERCADO TRINIDAD
Av. Comunidad Europea, entre calle Cochabamba y 9 de Abril.

PANADERÍA EL TILUCHI
Av. Bolívar, diagonal Hotel Aguahí

AEROPUERTO JORGE HENRICH

MERCADO CENTRAL
(Chocolates Rosita)

TERMINAL DE BUSES
Av. Beni entrada principal

Av. 6 de Agosto, frente a Credi Moxos
Av. 6 de Agosto frente al Col. Madre Setton

LPB EN LAS
REDES SOCIALES

Síguenos en twitter:
www.twitter.com/lapalabrabeni

Apóyanos con un "Me Gusta" en nuestra página de Facebook:
www.facebook.com/lapalabrabeni

Revisa esta y otras publicaciones

en nuestro página web:
www.lapalabradelbeni.com.bo

¿Es o no es verdad?.

Francia en la encrucijada

Por: José Gramunt de Moragas, S.J.

Cuando este artículo llegue al lector matutino de este domingo, todavía no sabremos cuál de los dos candidatos a la presidencia de la República francesa triunfó en la segunda y definitiva vuelta de las elecciones. El debate televisivo sostenido el pasado jueves creó más dudas que certidumbres. Y ya es sabido que en televisión, lo que cuenta no son tanto los argumentos que se intercambian sino las emociones, las adhesiones o los rechazos. Me conformaré pues con recoger aquí unas pocas impresiones sobre cómo he visto el proceso electoral en el "Exágono" francés. Primero, las personalidades de los dos candidatos finalistas, Nicolás Sarkozy y François Hollande. Los dos tienen la misma edad (57 años).

Tengo grabada en mi memoria una fotografía del joven Sarkozy en 1986 vestido con indumentaria revolucionaria, chamarra y pantalón tejanos, camisa de "pelo en pecho", en el instante de pronunciar alguna consigna provocativa ("prohibido prohibir" o "no hagamos la guerra; hagamos el amor, por ejemplo). Brillante alumno de "l'École National d'Ádministration (ENA), crisol en el que se formaron muchos presidentes y otros notables. Los apodados "enarcas". Sarkozy ascendió todos los escalones políticos hasta llegar a la mismísima Presidencia que hoy está en juego.

François Hollande, por el contrario, viene de un medio modesto. Pagó parte de sus estudios vendiendo flores y helados. No fue un "enarca". De su imagen sólo conozco las recientes fotografías de prensa, vistiendo el "uniforme reglamentario" de un político serio: rostro tranquilo, lentes de hombre leído, traje oscuro, camisa blanca y corbata celeste. Sarkozy, hiperactivo e impetuoso, enérgico y audaz, representa el neo-gaulismo conservador. Hollande, sereno y sólido, representa la socialdemocracia avanzada. Ambos pelearon hasta el último minuto el apoyo de la izquierda, de la derecha y del centro para lograr la mayoría que está en discusión.

En el debate televisivo, Sarkozy la emprendió contra Hollande rebatiendo por adelantado sus planes sociales "derrochadores". A lo que el aludido respondió acusando a Sarkozy de haber favorecido a los ricos, de ser incapaz de detener el aumento del desempleo, el incremento de la deuda pública y la pérdida de competitividad de Francia.

El otro asunto candente fue la inmigración. Hollande ofrece conceder el voto en las elecciones locales a los extranjeros con cinco años de residencia en Francia. Y calificó a su contrincante como "islamófobo". Sarkozy le dio la razón al anunciar que, "si él manda, no habrá ningún burka en Francia". Además, propuso reducir a la mitad la inmigración y no conceder el voto a los inmigrantes.

En cuanto a la política exterior Sarkozy reafirmó que Francia pertenece al mundo occidental y que mantendrá su alianza con los Estados Unidos. En este terreno, los dos dicen casi lo mismo.

Una conclusión del debate, escribe un analista francés, es "la impresión de que los ciudadanos desearan una especie de presidencia bicéfala: una para dirigir Francia y otra para gobernar a los franceses". Pero tengo la seguridad de que gane quien gane, Francia no cambiará su destino histórico en Europa. La administración pública francesa, aunque es la más centralizada del viejo continente, está sólidamente apoyada sobre la base de unos funcionarios altamente capaces que diferencian la libre filiación partidista, de su dedicación profesional al servicio de la Nación (para no decir de "la Patrie" que quedaría un tanto "démodé").

Pica Pica — por: Fer@z

EL ESTANTE

Editor: Gabriel Chávez Casazola Nro. 268

Ya hablaremos de nuestra juventud

Ya hablaremos de nuestra juventud,
ya hablaremos después, muertos o vivos
con tanto tiempo encima,
con años fantasmales que no fueron los nuestros
y días que vinieron del mar y regresaron
a su profunda permanencia.
Ya hablaremos de nuestra juventud.

Ya hablaremos de nuestra juventud
casi olvidándola,
confundiendo las noches y sus nombres,
lo que nos fue quitado, la presencia
de una turbia batalla con los sueños.

Hablaremos sentados en los parques
como veinte años antes, como treinta años antes,
indignados del mundo,
sin recordar palabra, quiénes fuimos,
dónde creció el amor,
en qué vagas ciudades habitamos.

Por los poetas perdidos

Nosotros disputamos a otro reino sus nombres
a otros dioses sus cuerpos siempre ardientes
que arrastraron los sueños, el amor, cuanto existe
más acá del abismo,
abrimos las ventanas de ese reino
y hablamos con la voz del hermano perdido,
nosotros, que hoy amamos las mismas criaturas,
las terribles, veloces criaturas del mundo.

Pedro Lastra (1932) Poeta y ensayista chileno. Ha publicado, en poesía, *Traslado a la mañana* (1959), *Y éramos inmortales* (1960), *Noticias del extranjero* (1979, 1982, 1992 y 1998); *Canción del pasajero* (2001) y la antología *Baladas de la memoria* (2010). Es autor también, entre otras obras, de *Conversaciones con Enrique Lihn* (1980), *Antología crítica de Julio Cortázar* (1981) y *Relecturas hispanoamericanas* (1987).

Ernesto Cardenal, premio Reina Sofía: una vida entre Dios, la poesía y la política

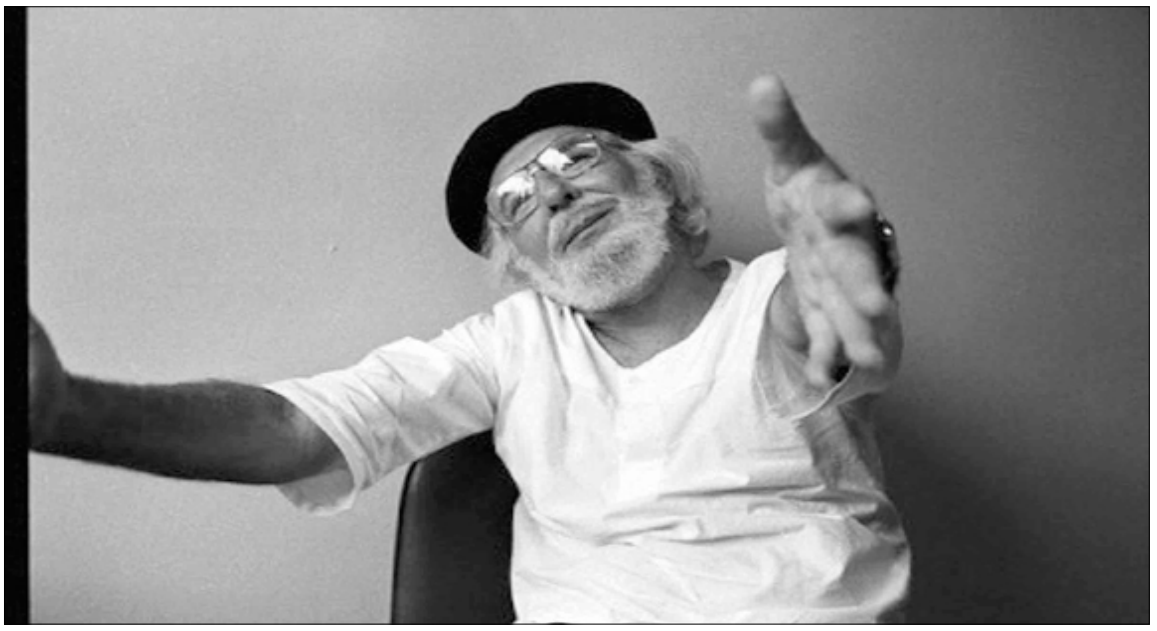

El poeta y sacerdote trapense nicaragüense Ernesto Cardenal se ha convertido a sus 87 años en el primer centroamericano en ganar el prestigioso Premio Reina Sofía de Poesía, el más importante de Iberoamérica, dotado con unos 55 mil 700 dólares, que reconoce el conjunto de una obra de un autor vivo que por su valor literario supone una aportación relevante al patrimonio cultural de Iberoamérica.

Ernesto Cardenal (Granada, Nicaragua) nació el 20 de enero de 1925 y tuvo desde sus primeros años las cosas muy claras: escribir poesía, su pasión de toda la vida y que a su vez lo llevó a conocer a su otro gran amor: Dios, a quien encontró a la mitad de su existencia cuando el Señor le perseguía a él mientras él perseguía a las chicas. Desde entonces se convirtió por entero.

Toda una vida

La vida de Cardenal se ha visto marcada por la literatura y su actividad política. Ahora no frecuenta lugares públicos y, además de la poesía, entretiene su tiempo con la escultura y la lectura, además de apadrinar un taller de poesía para niños con cáncer.

Cardenal estudió literatura en México y en Nueva York y participó en la resistencia contra la dictadura de los Somoza (1937-1979), por lo que fue encarcelado. Participó en la Revolución Sandinista y luego de su victoria fue Ministro de Cultura.

De sus obras, publicadas en 20 idiomas y en más de 200 ediciones, destacan: *La ciudad deshabitada, Hora Cero, Getsemany KY, Salmos, Oración por Marilyn Monroe y otros poemas, El estrecho dudoso, Vida en el amor, Homenaje a los indios americanos, Cristianismo y Revolución, La santidad en la revolución* y *En Cuba.*

Ciencia e inspiración

Cardenal, que ha recibido varios reconocimientos a lo largo de su carrera, asegura que la ciencia y los descubrimientos son su gran "inspiración" y precisa que son los libros de científicos los que reposan junto al cabecero de su cama. "La lectura científica y la ciencia me inspiran. Ya no leo poetas porque no dicen nada nuevo, y no tengo poetas favoritos; los libros que tengo al lado de la cama son de científicos", explica a Europa Press este autor desde su casa en Nicaragua, donde ha desarrollado una intensa actividad cultural como poeta, escultor, y antólogo.

En cuanto a su sentido religioso y la vinculación de la ciencia con su poesía, Cardenal subraya cómo los descubrimientos científicos inspiran su poesía y reconoce que la poesía le lleva a Dios.

Una mirada polémica

"La ciencia me lleva a Dios. Hay un científico inglés que dice que la poesía lleva a Dios más directamente que las religiones, y yo así lo creo", asegura este autor que en 1957 ingresó al Monasterio Our Lady of Gethsemani, en Kentucky, EE.UU; dos años después al Monasterio Benedictino de Cuernavaca, México, y posteriormente al Seminario de La Ceja en Antioquia, Colombia, para ordenarse finalmente como sacerdote, en Managua, en el año de 1965.

"Creo que las religiones, alguna vez, han presionado al pueblo, equivocándolo y las ciencias no, por eso a mí me interesan más ahora las ciencias para mi poesía, como inspiración", señala Cardenal, para quien la esencia de sus versos han sido siempre "escuchar al pobre".

En este sentido y respecto a los momentos difíciles que se viven en muchos países, Ernesto Cardenal recurre al consejo de Jesús: "Hay que luchar por el reino de Dios en la tierra; es decir, por un mundo nuevo, luchar por la revolución universal", concluye. *(EFE y Europa Press)*

"El gran evento" enfrenta a Steve Martin, Jack Black y Owen Wilson

En la fascinante película "El gran evento" ("The big year" por su título en inglés y "El gran año" en algunos países), se reúnen tres relevantes figuras de la comedia contemporánea: Steve Martin, Jack Black y Owen Wilson.

Esta comedia llega de la mano de David Frankel, el director de "El diablo se viste de Prada" y de "Una pareja de tres", y trata sobre tres amistosos rivales que, cansados de estar sometidos al yugo de las obligaciones y responsabilidades, dedican un año entero de sus vidas a perseguir aves, es decir, sueños. Su gran año les lleva a un viaje por regiones salvajes de todo el país, lleno de aventuras y que cambiará sus vidas.

Por cierto, los tres personajes se encuentran en una encrucijada: uno atraviesa una crisis de mediana edad, otro pasa por una crisis de tercera edad y el último, por una "crisis existencial".

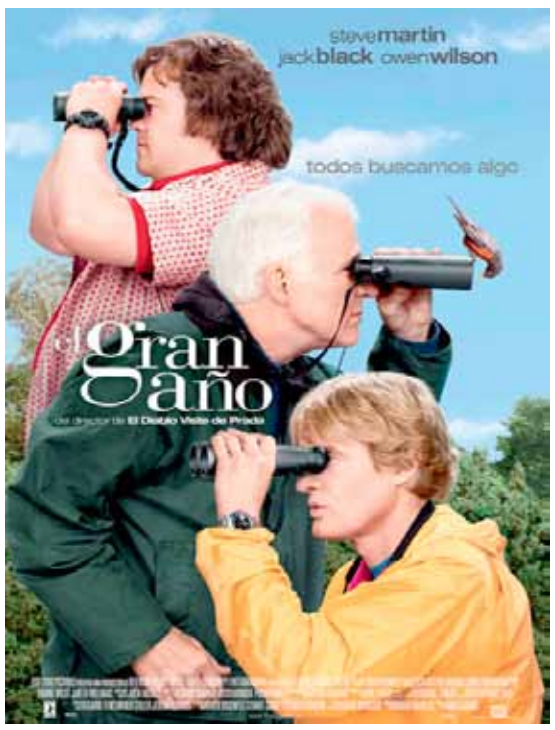

Loro

De cambios y gabanes

Francia: Su nombre deriva de 'tierra de los francos', que fueron los pueblos germánicos que invadieron la Galia durante el siglo V, en tiempos de la caída del Imperio Romano de Occidente. Al fusionarse los francos (germanos) con los galos (celtas) — dieron origen a los franceses. Aún en la actualidad se suele emplear "franco" o "galo" para designar a lo que esté relacionado con lo francés.

Gabón: El nombre deriva del nombre portugués gabão, debido a la forma del estuario del río Komo, parecido a un gabán (saco con capucha); a su vez gabán proviene del árabe qabā'.

Gambia: Proviene del Río Gambia que cruza el país. Se dice que el nombre deriva de la palabra portuguesa câmbio, en referencia al creciente comercio portugués en el área en el siglo XVI.

En mayo regálale consejos a
MAMÁ
Dietas para estar en LÍNEA
Tips de MODA
Consejos de BELLEZA
Mágicas RECETAS
El significado de los sueños DUERME
Aviva tu relación con AMOR
Envía MAMA al 3888
y suscríbete a los mejores clubes SMS completamente GRATIS por el mes de MAYO
bitbit

Rurales rechazan el 8% de incremento salarial

MOLESTIA. *La dirigencia de los educadores ratificó la decisión de exigir un aumento por encima del 20%. La propuesta por el Gobierno es 'mísera', dijeron.*

FOTO ARCHIVO

MAGISTERIO RURAL RECHAZA EL INCREMENTO SALARIAL DEL 8%, DECRETADO POR EL GOBIERNO.

Maestros del área rural no están de acuerdo con el aumento salarial del 8%, decretado por el presidente del Estado, Evo Morales el pasado 1º de mayo.

Yamara Melgar Vaca, ejecutiva de la Federación de Maestros Rurales del Beni, ratificó la decisión de rechazo a la disposoción del Órgano Ejecutivo porque los educadores lo que exigen es un aumento del 20%.

"Que el presidente del Estado mire las necesidades que tiene todo el magisterio, lo que se pretende dar no alcanza para lo que es la canasta familiar ya que todo esta con los precios elevados", sostuvo.

Argumentó que el 8% es algo 'misero' al salario del magisterio, es así que se exige a través de la Central Obrera Departamental que se mejore sustancialmente el incremento.

Melgar mencionó que este miércoles, jueves y viernes hay paro de 72 horas y en caso que el Gobierno no se pronuncie con el aumento se viene la huelga general indefinida.

La ejecutiva del magisterio rural indicó que si no hay respuesta, su sector acatará disciplinadamente la determinación de la Central Obrera Boliviana (COB), entidad que convocó para esta semana a un paro de 72 horas.

MAGISTERIO URBANO

La ejecutiva del Magisterio Urbano del Beni, María Luisa Calle, recientemente se mostró en desacuerdo con las medidas tomadas por el presidente Evo Morales en su discurso del Día del Trabajo, considerándolas como parte de un 'gobierno dictatorial' que no escucha a las bases.

Respecto a las demandas realizadas por los trabajadores, la ejecutiva mostró su apoyo al sector salud y a los trabajadores de todos los sectores que buscan el pago de un salario mayor. Sobre el incremento salarial, la ejecutiva del magisterio explicó que se mantienen en la postura de un aumento del 20%.

"Estamos buscando que se pague un salario más digno, no renunciamos a esta lucha ya que consideramos que el 8% para nuestro sector es insuficiente al igual que para el resto de trabajadores" dijo Vargas.

En cuanto a la situación de la nivelación de sueldos dentro del magisterio, Vargas sostuvo que no se puede seguir haciendo una diferenciación entre los maestros urbanos, y los rurales que ganan más.

"La Ley 070 dice claramente maestro único, entonces una de nuestras peticiones es la igualación en el pago de hora trabajada con los maestros rurales, el magisterio ya tiene que ser uno solo y no puede seguir dividido", señaló la ejecutiva.

QUIEREN EL 20%

Yamara Melgar Vaca, ejecutiva de la Federación de Maestros Rurales del Beni, ratificó la decisión de rechazo a la disposoción del Órgano Ejecutivo porque los educadores lo que exigen es un aumento del 20%. "Que el presidente del Estado mire las necesidades que tiene todo el magisterio, lo que se pretende dar no alcanza para lo que es la canasta familiar ya que todo esta con los precios elevados", sostuvo. El sector no descarta acatar el paro de 72 horas de la COB.

Buses con salidas normales a Santa Cruz

Buses de transporte interdepartamental salen con normalidad desde Trinidad a Santa Cruz, asimismo las llegadas son regulares por las mañanas, confirmaron las administradoras de las diferentes empresas.

Los encargados de la venta de pasajes en la Terminal de buses, expresaron su satisfacción porque la actividad se desarrolla con normalidad situación que tranquiliza a los viajeros.

Según reporte de la oficina de Tránsito, anoche salieron alrededor de 15 buses transportando a los pasajeros. Respecto a los pasajes, de acuerdo a consultas realizadas, el precio en bus normal es de 53 bolivianos.

Según información difundida por medios de comunicación de Santa Cruz, los puntos de bloqueo a la altura de El Pailón fueron levantados el mismo día de los conflictos (viernes), por lo que existe transitabilidad garantizada para el sector público y particular.

FOTO ARCHIVO

LAS SALIDAS A SANTA CRUZ SON NORMALES.

Salubristas hacen pausa en medidas de presión

La ejecutiva de la Federación de Trabajadores de Salud del Beni, Madalina Cortez, informó ayer que decidieron hacer una pausa en la huelga de hambre y el bloqueo de la carretera Trinidad - Santa Cruz, hasta este lunes.

"Somos conscientes de las medidas adoptadas es la mejor manera de presionar al Gobierno", dijo Cortez.

Una vez levantado el bloqueo de la vía interdepartamental, el viernes, los trabajadores en salud realizaron, el mismo día, un ampliado de emergencia y determinaron hacer una pausa en las medidas de presión hasta el 7 de mayo.

Asimismo se informó que el lunes y martes habrá marchas y mítines, mientras que los días miércoles, jueves y viernes se iniciarán bloqueos de carretera de manera conjunta con la Central Obrera Departamental, según determinación del último ampliado de la COB. "Mientras el Decreto Supremo 1126 no sea abrogado por el Gobierno, las medidas de presión continuarán", aseguró la dirigente.

FOTO ARCHIVO

SALUBRISTAS ANUNCIAN MOVILIZACIONES DESDE EL LUNES.

ASARDECO prepara singular feria artesanal

PROMUEVEN. *Para el Día de la Madre también habrá ofertas en las prendas de bordado y tejidos en lienzo, entre otros trabajos.*

FOTO ARCHIVO

ASARDECO ORGANIZA UNA INTERESANTE FERIA ARTESANAL.

La Asociación de Arte Decorativo (ASARDECO) de Trinidad prepara una feria artesanal del 22 al 26 de mayo en la Casa de la Cultura del Beni, por lo que se procede a invitar al público en general para que sea parte de la misma.

"Con el objetivo de promover la cultura del departamento ASARDECO prepara una feria exposición para mostrar la variedad de trajes tradicionales, además de los accesorios como ser aros, collares, elaborados con materiales típicos de la región. En la feria se encontrará una variedad de nuevos trabajos", manifestó, Teresa Castedo, artesana de ASARDECO.

TRABAJOS MANUALES

En los ambientes de la Casa de la Cultura del Beni, la Asociación de Arte Decorativo (ASARDECO), realiza una exposición permanente de trabajos manuales en costura, bisutería, madera y otros. La vicepresidenta de la institución, Belia Bottega, dijo que hay novedades como adornos de mesa tallados en coco. Estos objetos, con figuras de monos, pericos, tatúes, loros y otros, son adornos que pueden estar en el mejor escritorio o mesa del mundo.

Por otro lado, anunció que para el Día de la Madre también habrá ofertas en las prendas de bordado y tejidos en lienzo, cuadros de pintura, y tallados en madera, entre otros trabajos.

Informó que como ASARDECO las actividades que realizan son diversas, porque hay artesanas que están reunidas y por la feria se van plegar aun más. Asimismo sostuvo que se dan cursos de bisutería, pinturas en cuadro, en tela y yeso, cada mes se renuevan los cursos por ejemplo con el reciclado en papel y tejido de Sombrero de Sao.

En los ambientes de la Casa de la Cultura del Beni, la Asociación de Arte Decorativo (ASARDECO), realiza una exposición permanente de trabajos manuales en costura, bisutería, madera y otros.

La vicepresidenta de la institución, Belia Bottega, dijo que hay novedades como adornos de mesa tallados en coco. Estos objetos, con figuras de monos, pericos, tatúes, loros y otros, son adornos que pueden estar en el mejor escritorio o mesa del mundo.

Asimismo dijo que se elaboran carteras, bolsones y otros, aprovechando el "corocho" y otras cortezas de árboles, implementos que puede usar la mujer más elegante de la sociedad.

En toda esta muestra de habilidades no falta el tipoy, camijeta, collares con semillas y la pintura en cuadros representativos de paisajes y personajes que de una u otra manera destacan en su paso por la vida.

Bottega, afirmó estar contenta y satisfecha porque ASARDECO crece cada día con nuevas y nuevos integrantes que se unen al grupo expositor, "invitamos a la población para que nos visiten porque los precios de los productos son asequibles a todo bolsillo".

Comité de Vigilancia evalúa su gestión

Miembros del Comité de Vigilancia se reunieron con el oficial mayor de Obras Públicas del municipio, Saud Yuja para determinar los avances de proyectos que el Ejecutivo edil impulsa hasta la fecha.

Luis Albero Vaca, presidente del Comité de Vigilancia, informó que se está evaluando el asunto de todas las obras que el municipio ejecuta "para nosotros como control social es muy importante tener esos datos sobre la ejecución y problema que tiene cada proyecto".

Expresó que nuevamente se han reactivado las reuniones todos los lunes, para tener una mejor coordinación "así nosotros estamos informado de lo que pasa con los proyectos y le hacemos seguimiento a cada trabajo que nos informa el Oficial Mayor".

La gestión del directorio del Comité de Vigilancia se aproxima a su culminación, por ello se está haciendo una evaluación de los trabajos que se han venido ejecutando en cada barrio, dijo.

FOTO ARCHIVO

EL COMITÉ DE VIGILANCIA EVALÚA TRABAJOS EDILES.

ORGANIZA DIRECCIÓN DISTRITAL

Comienzan actividades culturales por la Chope

La Dirección Distrital de Educación tiene todo un cronograma de actividades que desarrollará en coordinación estrecha con directores de unidades educativas, padres de familias y las comisiones de apoyo que se hará cargo de cada actividad.

Valentín Roca, autoridad distrital explicó que el punto central tiene que ver con la organización de la gran Entrada Estudiantil, luego de que la Moyu (Chiquitita) y Chichu (niñita) trinitaria, del sector estudiantil ya fueron elegidas la pasada semana.

Informó también que en la próxima semana se estaría eligiendo a la móperu gira y la moperita trinitaria, para después organizar el concurso de danzas con participación de los estudiantes de unidades educativas, tanto fiscales como particulares.

Entre las actividades principales está la coronación de las soberanas en las diferentes categorías, todo esto traducido en una noche especial acompañado por danzas regionales, donde además se premiará al mejor traje típico con el aderezo de otros números que engalanarán la noche. La autoridad educativa explicó que si bien los estudiantes son los llamados a participar de estas actividades, también las maestras y los maestros deben intervenir vestidos con trajes típicos, especialmente en la entrada estudiantil donde se requiere el orden correspondiente al pasar por el palco oficial donde estarán las principales autoridades.

FOTOARCHIVO

LA ACTIVIDAD CENTRAL DE LA DISTRITAL ES LA ENTRADA ESTUDIANTIL.

Parte el Barco Hospital de Caritas al Mamoré

ASISTENCIA MÉDICA. *El Barco navegará por 40 días brindando atención de salud, y se entregarán medicamentos del SUMI y SUSA. Cuenta con el apoyo del SEDES.*

FOTO LPB

BARCO DE CARITAS – BENI SALE PARA BRINDAR ASISTENCIA MÉDICA A LAS COMUNIDADES RIBEREÑAS.

SERVICIO MÉDICO

Según la responsable de salud Caritas – Beni, Vilma López, el Barco Hopital de Caritas es muy conocido entre las comunidades ribereñas, a quienes con antelación se les hace conocer del arribo del personal médico para atender a los enfermos y entregar los medicamentos con los que se cuenta. "Tenemos profesionales muy comprometidos con la labor social, la labor de ayudar al necesitado. Ciertamente este trabajo comienza en Trinidad, pero la atención es directa en cada comunidad. Este mecanismo da resultados importantes porque cada vez se atiende a mayor numero de familias", puntualizó. Finalmente manifestó que los paquetarios que se están llevando cuentan con el apoyo del SEDES – Beni, entidad que coordina diferentes acciones para ayudar a las familias que estan en las riberas de los ríos, principalmente del Mamoré. La embarcación estuvo varada por cuatro meses en puerto Almacén y salió el pasado 4 de mayo.

El Barco Hospital de Caritas que por cuatro meses estuvo varado, desde el 4 de mayo nuevamente navega por las aguas del Mamoré llevando medicamentos necesarios para la atención básica en salud.

La responsable de salud Caritas – Beni, Vilma López, mencionó la importancia para las comunidades asentadas a orilla del río Mamoré porque el barco nuevamente está prestando asistencia a las personas que necesitan y no pueden salir de sus hogares.

"Hay familias que tienen dificultades para llegar a algún centro de salud, por eso se decidió que el personal del barco haga un nuevo recorrido. La gente tiene mucha esperanza de ayuda porque lamentablemente en muchos lugares no hay la debida asistencia", explicó.

Manifestó que el Barco navegará por 40 días brindando atención de salud en las comunidades ribereñas, además que se está llevando medicamentos necesarios como ser del SUMI y SUSA que son paquetarios primarios e indispensables de salud.

"Para todo este trabajo primeramente se ejerce coordinación en Caritas y luego con las instituciones que trabajan en el área de la salud. Felizmente encontramos respuesta y gracias a un trabajo conjunto podemos ayudar a muchas familias que necesitan superar sus dolencias", expresó.

Informó que el Barco Hopital de Caritas es muy conocido entre las comunidades ribereñas, a quienes con antelación se les hace conocer del arribo del personal médico para atender a los enfermos y entregar los medicamentos con los que se cuenta.

"Tenemos profesionales muy comprometidos con la labor social, la labor de ayudar al necesitado. Ciertamente este trabajo comienza en Trinidad, pero la atención es directa en cada comunidad. Este mecanismo da resultados importantes porque cada vez se atiende a mayor numero de familias", puntualizó.

Finalmente manifestó que los paquetarios que se están llevando cuentan con el apoyo del SEDES – Beni, entidad que coordina diferentes acciones para ayudar a las familias que estan en las riberas de los ríos, principalmente del Mamoré.

Preparan elecciones en la FEJUVE de Trinidad

En reunión ordinaria del directorio de la Federación de Juntas Vecinales de Trinidad (FEJUVE), se eligió al Comité Electoral que administrará las elecciones de la organización en el marco de su Estatuto Orgánico que rige la vida de la institución.

Alberto del Pozo, presidente del Comité Electoral, informó que todo el directorio elaborará la convocatoria para que en la próxima reunión ordinaria sea presentada a los delegados de las juntas vecinales que asisten de manera regular a las reuniones.

Expresó que la convocatoria será precisa y abierta para dar oportunidad a los diferentes frentes que quieran terciar en las elecciones evitando algún malestar en el proceso.

Según su informe, son 109 juntas vecinales afiliadas a FEJUVE presidida por Flora Antelo y la finalidad es habilitar a un delegado por junta, un titular y uno suplente, de esta manera se estará dando oportunidad a que todas las juntas participen de los comicios.

Consultado que si la FEJUVE paralela afectaría el desarrollo de la fiesta democrática, explicó que esta fracción se conformó al calor de intereses de personas que se dieron a la tarea de avasallar predios privados, lo que deja sin cuidado al accionar del Comité Electoral, precisó.

Del Pozo pidió la mayor participación de las juntas afiliadas porque de esta manera se validará un proceso que pretende ser transparente por la seriedad con que esta encarando la instancia que administrará el proceso eleccionario.

Impulsan la producción agrícola en Cercado

El subgobernador de la provincia Cercado, Luís Enrique Monasterio Gutiérrez, informó que se trabaja en la mitigación de la pobreza de las familias del área rural, llegando con programas concretos para beneficiar a los vivientes de diferentes comunidades.

Indicó que si bien, los recursos con que cuenta la Subgobernación no son los suficientes para ejecutar grandes proyectos, por lo menos se logra atenuar los efectos que causan los fenómenos naturales como la inundación y la sequía como también factores adversos que de manera cíclica soporta el hombre que labra la tierra.

Precisó que su autoridad ha priorizado programas de desarrollo productivo donde cada familia o productor recibe apoyo en insumos y herramientas para que logren mayor rendimiento en sus sembradíos, mejorar su dieta alimenticia y lograr ingresos económicos extras.

FOTO ARCHIVO

LA AYUDA BUSCA MITIGAR LOS EFECTOS DE LOS FENÓMENOS NATURALES.

Manifestó que el modelo de trabajo busca convertir a la provincia Cercado en referencia para la producción agrícola, no solo de productos tradicionales sino exóticos para no depender de los productores cruceños.

Hoy inician Olimpiadas Científicas en Trinidad

CONOCIMIENTOS. *Más de 1.500 alumnos de unidades educativas públicas, particulares y de convenio, participarán de los juegos de esta jornada.*

FOTO ARCHIVO

HOY SE REALIZAN LA OLIMPIADAS CIENTÍFICAS A NIVEL DISTRITAL.

Las Olimpiadas Científicas en su primera instancia a nivel distrital se llevarán a cabo hoy con la presencia de estudiantes del nivel Secundario de los colegios de Trinidad.

Para esta ocasión más de 1.500 alumnos de unidades educativas públicas, particulares y de convenio, se darán cita en tres colegios del centro de la ciudad donde rendirán exámenes en diferentes áreas científicas.

El director distrital de Educación, Valentín Roca, señaló que las áreas sobre las que rendirán examen los alumnos son las de Física, Astrofísica, Química y Tecnología computacional.

"Por las características de la convocatoria en las materias sobre las que se rendirán los exámenes, los alumnos que participarán son del nivel Secundario que son los que pasan estas clases en las unidades educativas", señaló Roca.

Asimismo, se tienen designadas a las personas que actuarán como veedores de este evento en las unidades educativas San Antonio, Ademar Bravo Monasterio y el Liceo Mario Saielli.

Estas Olimpiadas Científicas a nivel distrital, son el primer paso en un evento que durará a lo largo del año. En esta primera instancia participan los estudiantes del distrito de Trinidad cuyos mejores exponentes pasarán a la siguiente. Posteriormente los que superen esa etapa tendrán que competir a nivel departamental con los representantes de los otros distritos y finalmente se llegará a la representación que concursará a nivel nacional.

Finalmente los estudiantes que se impongan con el mejor resultado a nivel nacional tendrán la oportunidad de salir al exterior para competir con estudiantes de otros países.

IMPORTANCIA

Con el objetivo de promover la generación de mayores capacidades científicas y tecnológicas en estudiantes de educación regular, a través del estudio e integración, el Ministerio de Educación a través de sus entes departamentales y distritales organiza anualmente Olimpiada Científica Plurinacional de Bolivia.

Para este certamen académico - científico, el Viceministerio de Ciencia y Tecnología se convoca a estudiantes de todas las unidades educativas en las áreas de Astronomía - Astrofísica, Biología, Física, Informática, Matemática y Química.

La primera versión de la Olimpiada Científica Plurinacional Boliviana se realizó el años pasado, en cuatro etapas: La primera fue la selección de equipos en todas las unidades educativas; en la segunda etapa se constituyó la selección de equipos representantes de todos los distritos educativos del país; en la tercera etapa se seleccionó a los equipos departamentales y en la cuarta etapa se constituyó la selección del equipo boliviano.

REPRESENTANTES

Estas Olimpiadas Científicas a nivel distrital, son el primer paso en un evento que durará a lo largo del año. En la primera instancia participan los estudiantes del distrito de Trinidad cuyos mejores exponentes pasarán a la siguiente. Los que superen esa etapa tendrán que competir a nivel departamental con los otros distritos para elegir a la representación que concursará a nivel nacional. Finalmente los ganadores a nivel nacional tendrán la oportunidad de salir al exterior.

IX marcha es un esfuerzo que el país debe valorar

El expresidente de la Federación de Juntas Vecinales del Beni (FEJUVE), Antonio Chávez, manifestó que el sacrificio que hacen los indígenas de marchar hasta la Sede de Gobierno debe ser valorado por el pueblo boliviano por encima de las voces disonantes de los mismos benianos que no piensan en el futuro.

Manifestó que la marcha no se la puede desvirtuar haciéndola parecer como una acción política porque las razones son suficientes para darla a conocer al contexto mundial, incluso para evitar que se cometa un abuso destruyendo el pulmón verde, acotó.

"Los indígenas merecen todo el apoyo de la ciudadanía, el respaldo moral y material de los benianos, para motivarlos en todo momento, se trata de una causa justa porque se juega el futuro del departamento", indicó.

Pidió por la pronta recuperación de la salud de Fernando Vargas Mosúa, líder indígena que se ha caracterizado por su valor en defensa del territorio.

FOTO LPB

CHÁVEZ DIJO QUE LA MARCHA DEBE SER VALORADA.

'Se encara el verdadero proceso autonómico'

La asambleísta departamental, Tatiana Paniagua, sostuvo que el departamento del Beni da un paso importante con la readecuación del Estatuto Autonómico, toda vez que los sectores que antes fueron marginados, hoy conforman las mesas de trabajo, convencidos que nunca más serán excluidos.

Manifestó que el proceso autonómico se encuentra en la fase de las consultas con la realización de las audiencias públicas y territoriales, en cuyo mando se encuentra la Comisión de Autonomía y Descentralización de la Asamblea Legislativa Departamental.

Precisó que todo apunta a un trabajo coordinado con los municipios, el propio Ministerio de Autonomías, sectores en general y con la particularidad de que hoy se incorporan organizaciones nuevas COOMUJER, CIPCA, CIDEBENI, TIJARAIPA, incluso el CIES que quiere estar incluido con la temática de salud sexual y reproductiva.

> Paniagua dijo que los sectores que antes fueron marginados, hoy conforman las mesas de trabajo, convencidos que nunca más serán excluidos. Se incorporan COOMUJER y CIPCA.

La Asambleísta comentó que con esta inclusión, la temática de género, derechos de las mujeres específicamente con el tema de violencia, trabajo, acceso a la tierra, equidad de género y otros tópicos, tienen mayor resonancia, considerando que todo aporte para fortalecer los vínculos de las personas en la sociedad, es bien recibido en este modelo de cambio político y social.

Como asambleísta joven, sostiene que los cambios políticos y sociales, están marcando agenda en todo el país, donde los sectores tienen la oportunidad de incorporar sus demandas en el documento que será plasmado en el documento conocido como el Estatuto Autonómico.

IX Marcha varada en Bermeo ante posible hostigamiento

ESPERAN. *Los marchistas dirigieron una misiva al Defensor del Pueblo, al Monseñor de El Alto y al Alto Comisionado de las Naciones Unidas solicitando su "acompañamiento".*

FOTO ARCHIVO ANF

LA IX MARCHA SE DETUVO MOMENTÁNEAMENTE EN LA LOCALIDAD DE BERMEO, ANTES DE INGRESAR A SAN IGNACIO.

Redacción Central, (ANF).- *Los aproximadamente doscientos integrantes de la Novena Marcha en Defensa del Territorio Indígena y Parque Nacional Isiboro Sécure (TIPNIS), continuaron está sábado su vigilia en la localidad de Bermeo, distante a 37 kilómetros de San Ignacio de Moxos y evalúan reiniciar su marcha este domingo o, a más tardar, el lunes por la mañana.*

Una de las alternativas que estudian es el paso bordeando la localidad de San Ignacio de Moxos para evitar las provocaciones y posibles enfrentamientos de personas que en el viernes argumentaron que no los dejarían pasar.

El viernes a última hora, los marchistas emitieron una misiva difundida por la Fundación Tierra y que está dirigida al Defensor del Pueblo, Rolando Villena; a Monseñor de El Alto, Jesús Juárez; al Cardenal Julio Terrazas y al Alto Comisionado de Derechos Humanos de Naciones Unidas.

En la misma, los marchistas denuncian que sufren "hostigamiento e intimidación" por parte de "grupos de choque organizados por el Alcalde (de San Ignacio de Moxos) y el Gobernador (de Beni) y financiados por el Gobierno Nacional".

Según su argumentación, estos grupos habrían decidido que los indígenas movilizados no pasen por el municipio mojeño. Razón por la cual solicitan el acompañamiento de los representantes antes mencionados para pasar por esa localidad, distante a 37 kilómetros de su actual campamento de Bermeo.

En ese sentido, el Comité político de la marcha redactó la misiva aprobada por una Asamblea del campamento indígena y cuya parte resolutiva dice: "Ante lo que pudiese ocurrirnos, solicitamos a la institución que ustedes representan, su acompañamiento a la Marcha, en especial en nuestro paso por la localidad de San Ignacio de Mojos".

En criterio de los marchistas, ese acompañamiento tiene la finalidad de "Dirigirse a las autoridades nacionales competentes, para que adopten medidas de protección para salvaguardar la vida e integridad física de nuestros hermanos marchistas".

Además, "elaborar un informe dirigido al Gobierno Nacional, con relación a los hechos que estamos denunciando con el objeto de que se inicien los procesos legales que corresponda y se sancione a las personas responsables de los mismos".

Debido a esta situación, la movilización determinó permanecer en Bermeo desde el pasado viernes por la noche por lo menos hasta este domingo.

Sin embargo, la Comisión de Avanzada de la movilización salió de este campamento para buscar un lugar de descanso. Bermeo se encuentra a 37 kilómetros de San Ignacio. Por ello, los indígenas decidieron caminar esa distancia en dos etapas. Además, algunos dirigentes consideran que es mejor llegar a San Ignacio un día hábil (lunes o martes) y no el fin de semana.

De la misma manera, la Subcentral TIPNIS informó que 21 comunidades del territorio participan en la IX Marcha Indígena y son, por Río Isiboro: Gundonovia, Nueva Vida, Santa Clara, Villa Nueva, San Pablo, y Santísima Trinidad. Por Río Ichoa están: Concepción, San Ramoncito y Santiago. Por Río Sécure se plegaron: Coquinal, Nueva Lacea, Villa Fátima, Paraíso, San Bernardo, Puerto San Lorenzo, Santa María, Galilea, San Vicente, Puerto Totora y Villa Hermosa. Y por Río Chiripopo, la comunidad de San Bartolo.

DE EMERGENCIA

El viernes a última hora, los marchistas emitieron una misiva difundida por la Fundación Tierra y que está dirigida al Defensor del Pueblo, Rolando Villena; a Monseñor de El Alto, Jesús Juárez; al Cardenal Julio Terrazas y al Alto Comisionado de Derechos Humanos de Naciones Unidas. En la misma, los marchistas denuncian que sufren "hostigamiento e intimidación" por parte de "grupos de choque organizados por el Alcalde (de San Ignacio de Moxos) y el Gobernador (de Beni) y financiados por el Gobierno Nacional". Según su argumentación, estos grupos habrían decidido que los indígenas movilizados no pasen por el municipio mojeño.

Gobierno pide a médicos restituir atención

La Paz (ABI).- El gobierno de Evo Morales invocó este sábado a la organización matriz de los médicos y trabajadores en salud retornar a los hospitales y policlínicas de Bolivia, paralizados hace ya 40 días, luego que el mandatario sellara la víspera la "inaplicabilidad" del decreto que elevaba la carga laboral de 6 a 8 horas diarias para el sector, motivo de la protesta.

"La primera medida asumida por el Gobierno establece la suspensión del Decreto Supremo 1126 lo que supone su inaplicabilidad. En este sentido, no existe razón para mantener medidas de presión que tanto daño hacen a la población que hoy clama por la atención médica de quienes asumieron honrar la protección de la vida y salud de la gente", urgió el ministro de la Presidencia, Juan Ramón Quintana, en una carta enviada al Consejo Nacional de Salud.

La misiva oficial fue rubricada en momentos en que -pese a la decisión de Morales de suspender la aplicación del decreto, que tiene en vilo a miles de enfermos que deambulan hace más de mes en busca de cura científica a sus dolencias y a miles de médicos en las calles y caminos del país- hospitales y policlínicas mantenían el sábado cortinas y persianas cerradas.

En demanda de la "abrogación" del decreto 1126, que elevaba de 6 a 8 horas la carga laboral de los galenos que trabajan para el sistema de la sanidad pública de Bolivia, el Colegio Médico del país, de naturaleza privada, ordenó a los doctores, enfermeras y administradores, estudiantes de medicina mantener en firme la protesta que afecta, según datos extraoficiales citados por medios locales, a 70.000 pacientes día.

El Ministerio de la Presidencia también invitó al Consejo Nacional de Salud a tomar parte en una cumbre nacional de salud convocada, para fines de julio por la administración Morales, que debe enmendar los males crónicos del sistema boliviano de sanidad.

FOTO ABI

EL MINISTRO DE LA PRESIDENCIA, JUAN RAMÓN QUINTANA, ENVIÓ UNA CARTA AL CONSEJO NACIONAL DE SALUD.

Una 'Cumbre Plurinacional', verificada en diciembre último en la ciudad de Cochabamba, a la que asistieron representantes de los médicos bolivianos, pidió elevar la carga horaria de los galenos bolivianos.

Gobierno prevé alza en el precio del azúcar

PERIODO. *Se prevé el incremento porque los ingenios azucareros inician la zafra, aunque existe un reserva de más de un millón de quintales.*

FOTO RADIO FIDES

AYER AMAS DE CASA DE LA PAZ YA ADVIRTIERON LA REDUCIDA EXISTENCIA DE AZÚCAR Y UN INCREMENTO EN EL PRECIO, SEGÚN RADIO FIDES.

La Paz (ERBOL).- *El Viceministro de Producción Industrial a Mediana y Gran Escala, dependiente del Ministerio de Desarrollo Productivo y Economía Plural, Camilo Morales, estimó que en este periodo del año habrá un incremento en el precio del azúcar a nivel nacional porque los ingenios azucareros inician la zafra, aunque existe un reserva de aproximadamente un millón doscientos quintales.*

Según las declaraciones de la autoridad, "el jueves se sostuvo una reunión en Santa Cruz con los cañeros", donde los representantes de las cuatro empresas cruceñas (Guabirá S.A., UNAGRO S.A., San Aurelio y la Planta Industrial Don Guillermo), anunciaron el inicio de la zafra, mientras que Bermejo S.A. en Tarija, recién comenzará en junio.

Morales reconoció que esta alza en los precios es "habitual", pero los costos no superarían lo establecido, llegando como máximo a los 279 bolivianos el quintal. Actualmente el precio oscila entre los 230 y 260 bolivianos.

"Usualmente hay un pequeño incremento en esta época porque es el inicio de la zafra, pero tenemos todavía como stock un millón doscientos quintales de azúcar para el abastecimiento", reiteró.

Asimismo, dijo que el precio del endulzante, por la sobre demanda, bajo, por lo que este incremento no llegaría a superar lo establecido por el gobierno. "Hay azúcar y se va a vender", agregó.

EMPRESAS CRUCEÑAS

Según el viceministro Camilo Morales, "el jueves se sostuvo una reunión en Santa Cruz con los cañeros", donde los representantes de las cuatro empresas cruceñas (Guabirá S.A., UNAGRO S.A., San Aurelio y la Planta Industrial Don Guillermo), anunciaron el inicio de la zafra, mientras que Bermejo S.A. en Tarija, recién comenzará en junio. Morales reconoció que esta alza en los precios es "habitual", pero los costos no superarían lo establecido, llegando como máximo a los 279 bolivianos el quintal. Actualmente el precio oscila entre los 230 y 260 bolivianos.

INCREMENTO

Según un reporte de Radio FIDES, ayer las amas de casa que acudieron al mercado advirtieron la reducida existencia de azúcar para la venta y el quintal que la pasada semana costaba 220 ayer se comercializa entre 250 a 260 bolivianos, el nuevo precio de este producto tiene relación con el incremento salarial ratificado por decreto.

Las amas de casa pedían a las autoridades llamadas por realizar el control pertinente para evitar que malos comerciantes oculten el producto y especulen con el precio.

Radio FIDES estuvo este fin de semana en la calle Antonio Gallardo, además del Mercado Rodríguez, donde se advirtió el incremento del precio del aceite comestible, el a granel tenía un costo de 9,50 bolivianos hoy se compra en Bs10.; el bidón de cinco litros que costaba 55,50 bolivianos, ahora tiene un costo de Bs54.

Las comerciantes en abarrotes temen que para la próxima semana haya una variación en el precio de alimentos como el arroz y el fideo.

En el caso del precio de las verduras tiene que ver con la temporada, cuando hay mayor producción el costo es bajo, mientras que cuando pasa su temporada, el precio se incrementa significativamente.

El Gobierno promulgó un Decreto Supremo, mediante este instrumento, decidió el incremento del 8% para todos los sectores y la nivelación a Bs 1.000 del salario mínimo nacional. El aumento se hará efectivo, de manera retroactiva en el pago de la planilla correspondiente al mes de mayo.

Alistan prohibición para importar papa peruana

La Paz (ANF).- La ministra de Desarrollo Productivo y Economía Plural, Teresa Morales Olivera, anunció este sábado que analizan la emisión de un Decreto Supremo que prohibirá la internación de papa procedente del Perú, debido, principalmente, a que el país ha logrado importantes excedentes del tubérculo.

"Estamos elaborando un Decreto para prohibir la importación de papa que ha sido una solicitud de los productores de papa de Cochabamba, para que en el mercado termine la importación de papa del Perú y se llene con productos bolivianos. Esperamos dar a conocer a la opinión pública este decreto en el corto plazo", afirmó la ministra Morales.

La autoridad de Gobierno puntualizó que esa también es una medida de apoyo a la producción nacional y en busca de la soberanía alimentaria, además de posibilitar a los agricultores importantes ingresos por la venta de sus productos.

Según la Unidad de Producción de Semilla de Papa (Sepa), en su página virtual, la papa es el artículo prioritario en la dieta alimenticia del 80% de los bolivianos. Se estima que en el país se siembran 130.000 hectáreas y que la cadena productiva genera alrededor de 160 millones de dólares por año.

FOTO ANF

TERESA MORALES, MINISTRA DE DESARROLLO PRODUCTIVO Y ECONOMÍA PLURAL.

Tarija recibirá $us 556 millones por regalías

La Paz (ABI).- El departamento de Tarija, que alberga el grueso de las reservas hidrocarburíferas de Bolivia, recibirá en 2012 alrededor de 556 millones de dólares por concepto de regalías, monto 4 veces mayor que lo percibido en 2005.

"El departamento de Tarija recibirá este año alrededor de 556 millones de dólares por concepto de regalías e Impuesto Directo a los Hidrocarburos (IDH), monto que cuadriplica lo percibido por esa región en 2005", señala un boletín de YPFB.

Según información oficial, en 2005, antes de la nacionalización de los hidrocarburos, Tarija solamente recibía 135 millones de dólares.

El beneficio de la nacionalización de los hidrocarburos se traduce en mayores ingresos para el departamento de Tarija que entre el 2007 y el primer trimestre de 2012 recibió un monto total de 1.154 millones de dólares por asignación de regalías y participaciones, según un informe de la estatal petrolera.

En 2007 YPFB desembolsó, a favor de Tarija, 117 millones de dólares, en 2008 poco más de 200 millones, en 2009 pagó 214,06 millones; un año después 231millones; en 2011la renta se situó en 283 millones y marcó un nuevo récord histórico.

La cartilla afirma que sólo en el "primer trimestre de 2012 los ingresos sumaron 107,46 millones de dólares".

La renta petrolera se calcula en función del aumento de producción e inversiones.

FOTO ARCHIVO

TARIJA ALBERGA EL GRUESO DE LAS RESERVAS HIDROCARBURÍFERAS DE BOLIVIA.

El IPC registró variación positiva de 0,16% en abril

INE. *El precio del tomate y el costo de los alquileres tuvieron una incidencia positiva. Tarija se revela como la ciudad más cara.*

FOTO ARCHIVO

EN ABRIL, TARIJA SE REVELA COMO LA CIUDAD MÁS CARA CON UNA INCIDENCIA POSITIVA DE 1,27%.

La Paz (ANF).- *El Instituto Nacional de Estadísticas (INE), informó este viernes que el Índice de Precios al Consumidor (IPC) registró en el mes de abril de 2012 una variación porcentual positiva de 0,16% respecto al índice del mes de marzo, variación acumulada 1,25% y a doce meses 4,17%.*

En enero pasado, la variación porcentual fue de 0,30%; en febrero se registró un índice de 0,49%; y en marzo fue de 0,29%, que en abril recién pasado se redujo a 0,16%.

El IPC es un Indicador que mide las variaciones promedio de los precios de un determinado conjunto de bienes y servicios de consumo de la población de referencia. El IPC se calcula con la nueva Base 2007 en las ciudades de Sucre, La Paz, Cochabamba, Oruro, Potosí, Tarija, Santa Cruz, Trinidad, Cobija, incluye la ciudad de El Alto.

El INE indica que el precio del tomate y el alquiler de la vivienda, son dos variables que registraron mayor incidencia positiva, en el mes de abril. Mientras que, por el contrario, el precio de la carne de pollo (entero) y papa registraron mayor incidencia negativa, con respecto a marzo.

En abril, el precio del tomate presentó incidencia positiva de 0,23% y variación de 25,63%; el alquiler de la vivienda una incidencia positiva de 0,06% y variación de 1,75%; el queso criollo con una incidencia positiva 0,05% y variación 9,26%; mientras que el almuerzo también registró una incidencia positiva de 0,04% y variación de 0,61%; en tanto que la cebolla tuvo una incidencia positiva de 0,03% y variación de 3,60%.

Por el contrario, el precio de la carne de pollo (entero) presentó incidencia negativa de 0,21% con variación negativa de 11,05% respecto al mes de marzo; asimismo, el precio de la papa incidió negativamente en 0,08% al presentar variación negativa de 4,48%; la arveja, incidencia negativa de 0,05% y decremento de 15,19%; presas de pollo, incidencia negativa de 0,02% y decremento de 6,83% y finalmente, la manzana registró incidencia negativa de 0,01% y variación negativa de 4,96%.

El INE también da cuenta que la división con mayor incidencia positiva en el mes de abril fue en restaurantes y hoteles.

La variación positiva del mes de abril, se debió principalmente al incremento de los precios en las divisiones de Restaurantes y Hoteles en 0,43% y Vivienda y Servicios Básicos 0,57%, que incidieron de forma positiva en 0,06%.

PRECIOS EN CIUDADES

La variación porcentual positiva de 0,16% en el mes de abril, se explicó por el incremento de precios en las ciudades de Tarija 1,27%, seguida de Cobija 0,56%, Santa Cruz 0,32%, Potosí 0,23% y La Paz 0,08%. Por el contrario las ciudades que presentaron decremento de precios fueron: Oruro 0,39%, Sucre 0,23%, Cochabamba 0,12% y Trinidad 0,05%. El INE también da cuenta que la división con mayor incidencia positiva en el mes de abril fue en restaurantes y hoteles.

Buscarán incluir a Pando en el SIN

La Paz (ANF).- Tras la nacionalización del paquete accionario de la Transportadora de Electricidad, el Gobierno buscará en esta gestión avanzar en la inclusión del departamento de Pando en el sistema interconectado nacional, para lo cual se cuenta con un poco más de 200 millones de dólares para avanzar en la integración eléctrica del país.

El ministro de Hidrocarburos y Energía, Juan José Sossa, informó que se tiene previsto un plan de inversiones referente al transporte de luz eléctrica, mediante la Empresa Nacional Electricidad (ENDE) proyectada hasta el año 2014, que también contemplará la conclusión de la instalación de la línea Caranavi – Trinidad.

En planes de ENDE también está la conclusión, hasta 2014, de las obras en la línea Santibáñez-La Cumbre, que une los departamentos de Cochabamba y La Paz; además del tramo Sucre-Padilla, en Chuquisaca. Finalmente, se culminará la red Yucumo-San Buenaventura.

Los proyectos son encarados directamente por ENDE, "con los financiamientos totalmente asegurados que ascienden a poco más de 200 millones de dólares", según el ministro Sossa.

Con la nacionalización de la Transportadora de Electricidad (TDE), el 1 de mayo, el 85% de la transmisión de electricidad está en manos del Estado, de acuerdo con informes del Gobierno.

Jindal Steel analiza su continuidad en Bolivia

CONFLICTO. *De acuerdo con la empresa india, la ESM incumplió con la presentación de una carta de conformidad para aceptar la renovación de la boleta de garantía.*

FOTO ANF

JINDAL STEEL BOLIVIA (JSB) MANIFESTÓ SU SORPRESA POR LA EJECUCIÓN DE LA SEGUNDA BOLETA DE GARANTÍA.

BOLETA DE GARANTÍA

Según la empresa india, la extensión de la boleta por 90 días, debía permitir por una parte, la negociación de un contrato de gas entre YPFB y JSB, por los 2,5 MMCD ofrecidos por YPFB, y por otra, una reprogramación de todo el proyecto Mutún en sus niveles de producción, de inversión y cronograma de garantías acorde a la oferta de gas. Jindal asegura que esta reprogramación debía efectuarse entre autoridades del Ministerio de Minería y Metalurgia, la ESM y JSB , lo cual , exige a su vez una enmienda al actual contrato de RC, mediante una ley expresa.

La Paz (ANF).- Jindal Steel Bolivia (JSB) mediante un comunicado de prensa, manifestó su sorpresa por la ejecución de la segunda boleta de garantía de inversión y anuncia que ante esta situación analizará su continuidad sin descartar acudir a instancias legales.

El presidente ejecutivo interino de la Empresa Siderúrgica Mutún (ESM), Sergio Alandia ha solicitado en pasados días la ejecución de la Boleta de garantía de inversión por 18 millones de dólares, aduciendo incumplimiento en el plan de inversión de la empresa.

"Sobre el cobro de la segunda boleta, JSB procederá en el marco del contrato de RC a defender sus intereses en los ámbitos legales que corresponda. Asimismo, JSB se encuentra evaluando los hechos suscitados, para considerar su continuidad en Bolivia", señala el comunicado de la empresa.

En opinión de Jindal, este acto desconoce una resolución del directorio de la ESM, aprobada el pasado sábado 28 de abril de 2012, por la cual se instruye al Presidente Ejecutivo interino de ESM la extensión de la validez de la boleta de garantía de inversión por 90 días adicionales, mediante una nueva boleta .

De acuerdo a la empresa, a través de su banquero en el exterior solicito al banco BCP la emisión de una Boleta para el periodo 1 de mayo 2012 al 1 de agosto de 2012. Por tanto, el día 2 de mayo debió efectuarse el intercambio respectivo de la boleta antigua vencida el 1 de mayo, por una nueva.

Sin embargo, explica que para ello era requisito la presentación de una carta de conformidad y aceptación de la ESM al banco, "Situación que no aconteció en la fecha acordada, siendo esta demora de entera responsabilidad de ESM".

"Sorprende la acción de la ESM de forzar el cobro de la boleta de garantía, siendo que en días previos el Ministro de Minería y metalurgia informó a la prensa y a la opinión pública nacional la decisión de gobierno de extender por 90 días dicha garantía", señala el comunicado.

Espacio destinado a la expresión fotográfica de momentos que quedan atrapados en el lente del fotógrafo(a).

momentos

El Ying y el Yang.- *El equilibrio del ser humano. (FOTO MARA CANDICE ARIAS NAVIA)*

Si usted tiene una fotografía que quiere publicar en el diario La Palabra del Beni, envíela al correo electrónico: lpalabra@entelnet.bo, o tráigala directamente a nuestra dirección: Av. Nicolás Suárez Nº 693.

Coca-Cola
NUDELPA LTDA.

benigrama

Por: Eduardo Vaca Mareca (Pandita)
Cel. 71128247

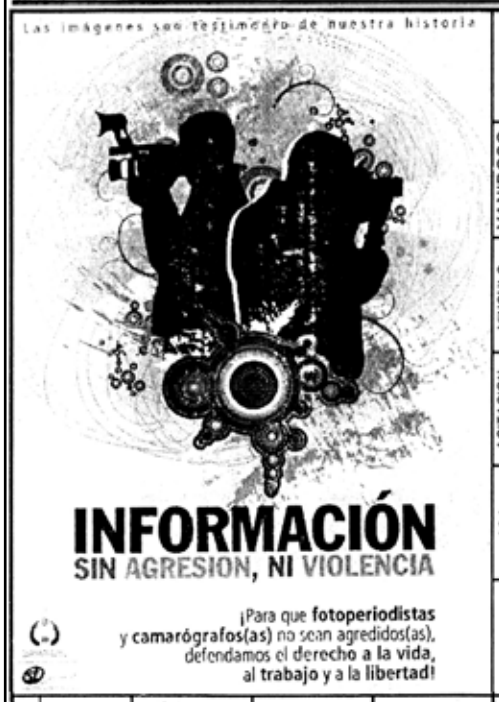

Nombre: _____

_____ C.I._____

Ciudad _____ Tel._____

Premio: Un paquete de Coca Cola

Solución presentar hasta el día viernes 11 de mayo de 2012 a horas 18:00

GANADOR DEL BENIGRAMA
Domingo 29 de abril de 2012

MACARIO RIVAS VACA
C.I. 2021595
UN PAQUETE DE COCA COLA

Pasar por Of. de La Palabra del Beni a retirar su premio hasta el día viernes de la presente semana

Arranca juicio contra el autor del ataque del 11-S

ATENTADOS. *Los representantes de las familias presentes en la base naval de Guantánamo, fueron seleccionados por sorteo para asistir al juicio.*

FOTO AP

LOS FAMILIARES DE LAS CASI 3.000 VÍCTIMAS FATALES DEL 11-S PIDEN PENA DE MUERTE PARA LOS CULPABLES.

PIDEN PENA DE MUERTE

Jaled Cheij Mohamed, un kuwaití de 47 años, el yemení Ramzi ben al Chaiba, el paquistaní Alí Abd al Aziz Alí, alias Mohamed al Baluchi, y los saudíes Walid ben Attach y Mustafá al Husaui, serán acusados de "ser responsables de la preparación y ejecución de los atentados del 11 de septiembre en Nueva York, Washington y Shanksville (Pensilvania), que mataron a 2.976 personas", informó previamente el Departamento de Defensa estadounidense. Los acusados podrían recibir la pena capital por la muerte de las 2.976 víctimas del atentado.

Nueva York, Estados Unidos (EFE-AFP).- *Los cinco acusados de los ataques del 11 de septiembre en Estados Unidos, incluido el autoproclamado cerebro Jaled Cheij Mohamed, comenzaron a comparecer este sábado ante un tribunal militar en la base de Guantánamo, en la isla de Cuba.*

Los familiares de las casi 3.000 víctimas fatales del 11-S piden que Jalid Sheikh Mohamed y sus cómplices sean condenados a muerte.

Clifford Russell, hermano del bombero Stephen Rusell, que falleció en el World Trade Center de Nueva York (WTC), pidió que Sheikh Mohamed y los cuatros presuntos cómplices, sean sentenciados a la pena capital.

Los cinco están acusados de las 2.976 muertes del 11 de septiembre de 2011 y de varios cargos de terrorismo, secuestro de aeronaves, conspiración y violación de la ley de la guerra, entre otros.

"No necesito más pruebas que el sabor de muerte que llevé durante dos semanas al rescatar más de veinte cadáveres. Les deseo la peor muerte posible. Es un sentimiento que no es natural, yo no querría sentir satisfacción por ello", indicó Russell.

El familiar criticó el tiempo que tomó el proceso contra Mohamed, que comenzó a prepararse en la corte militar de Guantánamo en 2007, durante la Administración de George Bush, y que con la llegada de Barack Obama a la Presidencia iba a ser tratado en un tribunal civil, pero luego regresó a las renovadas comisiones militares actuales de la base.

La hermana de John Henwood, que se encontraba en uno de los últimos plantas de la Torre 1 del WTC cuando impactaron los aviones, dijo que ya no teme encontrarse cara a cara con los supuestos responsables de los atentados. "Sé que ya no pueden hacernos daño", recordó.

Escándalo: Detienen 22 prostitutas con VIH

Atenas, Grecia (EFE).- Un total de 22 prostitutas han sido detenidas y encarceladas esta semana en Grecia acusadas de "transmitir intencionalmente" el virus del SIDA, lo que ha levantado un considerable escándalo en un país que se dirige mañana a las elecciones.

Las mujeres fueron detenidas por la Policía durante una serie de operaciones de control llevadas conjuntamente por la Policía y el Centro de Control de Enfermedades Infecciosas en burdeles ilegales y en las calles del centro de Atenas.

La publicación por la Policía de las fotos y de los datos personales de las mujeres detenidas ha provocado duras críticas de las organizaciones de Derechos Humanos, que acusaron a las autoridades de haber violado la legislación sobre la protección de datos personales y la privacidad.

A esas críticas contestó el Ministro de Protección Ciudadana, (Orden Público), Mijalis Jrisojoidis, a través de su página de Facebook acusando a las organizaciones de Derechos Humanos de "fariseas".

FOTO ARCHIVO

LAS MUJERES INCULPADAS, DECLARARON QUE NO SABÍAN QUE ERAN PORTADORAS DEL VIRUS.

ELECCIONES PRESIDENCIALES

Franceses hoy eligen entre Hollande y Sarkozy

París, Francia (AFP).- Unos 45 millones de franceses elegirán este domingo al nuevo presidente de Francia para los próximos cinco años entre los finalistas de la primera vuelta: el mandatario saliente y candidato conservador Nicolas Sarkozy y el socialista François Hollande.

Hollande, que el 22 de abril obtuvo 28,63% de los votos (frente a 27,18% para Sarkozy), mantiene de forma persistente su condición de favorito, aunque por un margen que se fue reduciendo entre medio punto y dos puntos en estas dos semanas. Los sondeos divulgados el viernes le dan entre 52,5% y 53,5%, frente a 47,5% y 46,5% para Sarkozy.

La campaña electoral terminó oficialmente el viernes, por lo cual los candidatos deben guardar silencio y está prohibido publicar sondeos hasta el cierre de las urnas a las 18:00 de mañana.

El segundo turno de la elección presidencial francesa se inició formalmente este sábado con la apertura de cuatro puestos de votación en San Pedro y Miquelon, en el Atlántico Norte.

También votaron este sábado en Guyana, Guadalupe, Martinica, San Martín, la Polinesia Francesa, Wallis y Futuna y Nueva Caledonia, así como los franceses en el continente americano. En Francia metropolitana, los colegios abrirán hoy a las 8:00.

FOTO ARCHIVO

HOY LOS FRANCESES ELEGIRÁN ENTRE EL CONSERVADOR SARKOZY Y EL SOCIALISTA HOLLANDE.

La elección francesa es observada con especial atención por el resto de la Unión Europea (UE), sumida en el estancamiento y la crisis de la deuda, debido a la proclamada voluntad de Hollande de renegociar el pacto fiscal, con duros ajustes, impulsado por Alemania, para incluir políticas de reactivación.

Mamá
espera un regalo inteligente.
Activa un Plan POST PAGO y sorpréndela con uno de estos equipos.
Samsung C3300
USS 17
NOKIA C3
USS 38
Alcatel OT800
USS 4
Samsung Galaxy ACE
USS 3
Samsung Galaxy S2
USS 169
Blackberry 8520
USS 45
VASO TÉRMICO
Viva